



T.C.
BİLECİK ŞEYH EDEBALI ÜNİVERSİTESİ
BİLİMSEL ARAŞTIRMA PROJESİ
SONUÇ RAPORU
PROJE ADI:

Konya Bölgesi Arkeolojik Yüzey Araştırması: Çumra ve Karatay ilçeleri

PROJE YÜRÜTÜCÜSÜ: Dr. Öğr. Üyesi Michele MASSA

PROJE NOSU: 2017-01.BŞEÜ.04-02

ARAŞTIRMACILAR:

- 1-
- 2-
- 3-
- 4-

Başlama Tarihi: 01.08.2017

Bitiş Tarihi: 01.02.2018

BİLECİK ŞEYH EDEBALI ÜNİVERSİTESİ
BİLECİK, 2018

İÇİNDEKİLER

ÖZET	3
ABSTRACT.....	3
HARİTALAR LİSTESİ	4
ŞEKİLLER LİSTESİ	4
GİRİŞ	5
PROJE SÜRESİ, ÇALIŞMA GÜNLERİ VE KONAKLAMA	5
YÜZEY ARAŞTIRMASI YAPILAN ALAN	5
2018 YILI YÜZEY ARAŞTIRMASI SONUÇLARI	6
ARAZİ ÇALIŞMASI SONRASI YAPILAN ÇALIŞMALAR	8
BİLİMSEL ETKİNLER	9
DESTEKLEYEN DİĞER KURULUŞLARLA SÜRDÜRÜLEN İŞBİRLİĞİ	10
MALI ETKİNLİKLER	11
SONUÇ	11
ŞEKİLLER.....	15
EK 1: 2018 SEZONU BULUNTU YERİ KATALOĞU.....	17

ÖZET

Konya Bölgesi Arkeolojik Yüzey Araştırması (Konya Regional Archaeological Survey Project, KRASP), Konya Ovası'nın arkeolojik incelemesini amaçlayan 5 yıllık bir projedir. KRASP, 60 yıl boyunca yayınlanmış araştırmalar, diğer araştırmacılar tarafından şimdiye kadar ihmal edilen marjinal alanda (bozkır ve yaylalarda) yeni bir arazi çalışmasıyla birleştirmektedir.

2018 yılında, KRASP önceki sezonda ortaya çıkan iki ana eğilimi anlamaya odaklandı: bir yandan, o bölgenin tarımsal topluluklar tarafından ilk kez nasıl yerleştiğini anlamak için Ovanın kuzey yarısını inceledi. Öte yandan, Çarşamba Çayı deltası içinde erken karmaşık toplumların geliştiğini keşfetmeye başladı.

Anahtar Kelimeler: Konya Ovası, Yüzey araştırması, Tarih öncesi

ABSTRACT

The Konya Regional Archaeological Survey Project (KRASP) is a 5-years survey programme dedicated to the archaeological investigation of the Konya Plain, integrating over 60 years of earlier research with a new fieldwork study in the marginal area of the Plain (the steppe and the highlands), so far neglected by other researchers.

During the 2018 season, KRASP focused on understanding two main patterns that emerged during the previous season: on one hand, it investigated the northern half of the Plain to understand when and how the area was first settled by agricultural communities. On the other hand, it started exploring how early complex societies developed in the central part of the Plain, within the Çarşamba river delta.

HARİTALAR LİSTESİ

Harita 1. 2018 sezonunda tespit edilmiş buluntu yerleri.

Harita 2. Geç Tunç Çağı'ndan daha önceki dönemlere tarihlendirilebilecek buluntu yerleri (kırmızı) ve Geç Tunç Çağın'dan sonra tarihlendirilebilecek buluntu yerleri (yeşil).

Harita 3. Konya Ovası'nın en büyük tarih öncesi merkezler.

ŞEKİLLER LİSTESİ

Şekil 1. 2017 ve 2018 tespit edilmiş buluntu yerlerin daha önce bilindiği oranı.

Şekil 2. 2017 ve 2018 tespit edilmiş buluntu yerler tiplerin oranı.

Şekil 3. Sarlak Höyük intansif yüzey araştırması sonuçları.

Şekil 4. Türkmen-Karahöyük'ün yerleşme planı.

GİRİŞ

Konya Bölgesi Arkeoloji Yüzey Araştırması Projesi, Yrd.Doç.Dr. Michele Massa (Bilecik Şeyh Edebali Üniversitesi) başkanlığında ve Oxford Üniversitesi'nden Yrd.Doç.Dr. Christoph Bachhuber'ın yardımcı başkanlığında yürütülmektedir. Projenin amacı, Konya Ovası'nda Klasik dönem öncesindeki sosyal, kültürel ve politik dinamikleri araştırmak ve bunları yerel çevresel ve iklimsel şartlardaki değişiklikler ışığında değerlendirmektir. Araştırma, özellikle bölgedeki erken devletlerin oluşum, gelişim ve çöküşleri ile ilgili olup, Konya Ovası içi ve dışında yaşayan gruplar arasındaki etkileşim izlerini anlamaya yöneliktir. Ayrıca, ova içinde yaşamış olan yerleşik ve göçebe topluluklar arası ilişkilerin tarihçesini araştırmak için arkeolojik çalışmalara genellikle pek sık konu olmayan alanlar (bozkırlar, yaylalar ya da dağlık yerleşimler) ile farklı sit türlerinin (höyük dışında kalanlar) keşfini amaçlar. Bahsi geçen analitik girişimlere ek olarak, projenin bölgedeki arkeolojik miras tahribatını, uydu görüntüleri, saha ziyaretleri ve geçmiş basılı araştırma raporlarının derlenmesi ile tespit etmesi planlanmaktadır. Bölgenin zengin arkeolojik mirasını tespit etmek, kayıt altına almak ve değerlendirmek için KRASP, uydu görüntüleri analizi, CBS, dijital veri tabanları, GPS aletleri kullanımına ek olarak palaeo-iklim değişiklikleri ve jeo-arkeolojik araştırmalardan yararlanır.

PROJE SÜRESİ, ÇALIŞMA GÜNLERİ VE KONAKLAMA

KRASP yüzey araştırmasının ikinci sezonu, resmi olarak 4 Haziran 2018'de başlamış, 6 Temmuz 2018'de sona ermiştir. Ekip, haftalık tatil günü olan pazar günleri (10 Haziran, 17 Haziran, 24 Haziran ve 1 Temmuz) ve Ramazan Bayramı nedeniyle 14-16 Haziran tarihlerinde çalışmamıştır. Böylece arazide toplamda 22 gün boyunca çalışmalar gerçekleştirmiş olduk.

KRASP proje evi, 4-13 Haziran tarihlerinde Selçuk Üniversitesi Erasmus Konukevi'nde kurulmuş iken yüzey araştırmasının ikinci yarısında, 17 Haziran-6 Temmuz tarihleri arasında, ekip Karapınar Öğretmenevi'nde kalmıştır.

YÜZEY ARAŞTIRMASI YAPILAN ALAN

2018 sezonu süresince Konya İli, Çumra İlçesi'nde Yörükcamili, Türkmencamili, Arıkören, Taşağıl, Üçhöyük ve Türkmenkarahöyük; Karatay İlçesi'nde ise İsmil, Göçü,

Karakaya, Divanlar, Ortakonak, Çengeltili, Acidört, Zincirli, Akbaş, Sakyatan, Yarma, Beşğıl, Ağşaklı ve Yağılıbayat'ta yüzey araştırması yaptık (**harita 1**).

2018 YILI YÜZEY ARAŞTIRMASI SONUÇLARI

2018 sezonu boyunca KRASP ekibi, 41 buluntu yerinde ilk kez, 2017 sezonunda ziyaret edilen 7 buluntu yerinde ise bir kez daha araştırmalar gerçekleştirmiştir. 2017 ve 2018 sezonlarında, %56'sı tescillenmemiş, toplam 98 buluntu yeri incelenmiştir (**şekil 1**). Her ne kadar sadece Neolitik Dönem ve Demir Devri arasındaki döneme ait buluntu yerlerini araştırmayı hedeflediysek de bu zaman diliminin sınırlarının dışında kalan dönemlere (Helenistik Dönem'den Orta Çağ'a kadar) tarihli buluntu yerleriyle de karşılaştık. Tüm durumlarda buluntu yerlerini koruma altına almak ve Kültür Varlıkları ve Müzeler Genel Müdürlüğü ve Konya Kültür Varlıklarını Koruma Bölge Kurulu Müdürlüğü'ne tam ve doğru bilgi vermek için her buluntu yerini, detaylı olarak belgeledik. Fakat bu buluntu yerlerinden malzeme toplamadık.

Buluntu yerlerinin yaklaşık yarısını oluşturan höyük yerleşmeleri, Konya Ovası'nın bereketli kısmında yoğunlaşırken Bozdağlar ve yamaçları; düz yerleşmeler, mezarlıklar, kaleler ve kaya sığınakları da içeren çok daha fazla sayıda buluntu yeri tipine ev sahipliği yapmaktadır (**şekil 2**).

Her buluntu yerini, tespit edilebilen tüm özellikleriyle doğru ve eksiksiz bir şekilde tarif ederek, çok sayıda fotoğraf yoluyla kayıt altına aldık. Aynı zamanda buluntu yerlerinin merkezlerinden ve yaklaşık sınırlarından da GPS noktaları aldık. Bunların yanı sıra, arkeolojik alanları tahrip eden çeşitli insan faaliyetlerini uydu görüntüsü ve fotoğraflarla elde edilen kanıtlarla detaylı olarak kayıt altına aldık. 2018 sezonunda bulunan buluntu yerlerinin detaylı bir kataloğu **EK 1**'de sunulmuştur.

2018 sezonu boyunca iki ana konu araştırılmıştır: birincisi, doğal su birikintisinden yoksun olan ve bu nedenle Konya Ovası'nın güneyinden daha kurak olan kuzey bölgesinin yerleşim geçmişi; diğeri ise, bu bölgede karmaşık toplumların ortaya çıkışı ve gelişimidir. Aşağıda araştırmalardan elde edilen ilk yorumlardan bazıları yer almaktadır.

Kuzey bozkırın kolonizasyonu

2018 sezonunun ilk kısmı boyunca, bu alanın ilk kez ne zaman iskân edildiğini anlamak amacıyla çabamız çoğunlukla Konya Ovası'nın kuzey kısmındaki buluntu yerlerini

ziyaret etmek yönünde oldu. Bu alan, hemen hemen hiçbir doğal nehir yatağı bulunmayan, ovanın en kurak kısmıdır ve geçmişte muhtemelen bozkır ve bataklıklarla kaplıydı. Büyük oranda emin olarak şunu söyleyebiliriz ki elde ettiğimiz sonuçlara göre bu alanın merkezinde Geç Tunç Çağı'ndan daha önceki dönemlere tarihlendirilebilecek bir höyük yerleşimi, diğer bir deyişle insanların daimî olarak yaşadığı bir yerleşim yeri, bulunmamaktadır ve bu durum alanın batı kısmında Hasan Bahar tarafından da doğrulanmaktadır (**harita 2**). Geç Tunç Çağı'nda daha erken dönemlere tarihlendirilen höyükler, yalnızca Toroslar ya da Bozdağlar'ın eteklerinde, muhtemelen daimî su kaynaklarına yakın yerlerde bulunmaktadır. Bu durum, küçük avcı gruplar bahsi geçen alandan faydalanmış olsalar dahi bu alanın, yerleşik çiftçiler tarafından ilk kez MÖ geç 2. binyıl ya da erken 1. binyılda, muhtemelen ilk sulama kanalları yapıldıktan sonra iskân edildiğine işaret etmektedir. İleri sürülen bu görüşün, jeolojik karot örnekleriyle sınanması gerekecektir.

Çarşamba Deltası'ndaki karmaşık toplumlar

2018 sezonunun ikinci kısmında ise Konya Ovası'ndaki şehirleşmenin erken safhalarını anlamayı amaçlayan araştırmalarda bulunduk. Bereketli Çarşamba Deltası'ndaki bazı höyük yerleşimlerini ziyaret ettik ve yoğun karelajlı yüzey araştırması sonucu özellikle Sarlak Höyük'ün (18/079), Erken Tunç Çağı'nın erken dönemlerinde hali hazırda, 20 ha'ı bulan, en geniş büyüklüğüne ulaşmış olduğunu gördük (**şekil 3**). Höyük, bu haliyle 2017 yılında incelenen Samih Höyük'le (17/021) karşılaştırılabilir bir büyüklüğe sahiptir ve bu durum göstermektedir ki Konya Ovası, Orta ve Batı Anadolu'da Erken Tunç Çağı'na tarihli en büyük yerleşimlerden bazılarını bünyesinde bulundurmaktadır. MÖ erken 2. binyıl boyunca, Konya-Karahöyük olasılıkla bölgenin egemen merkeziken, Konya Ovası, ovaya girişin denetlenmesi amacıyla savunma duvarlarından oluşan bir çember ile çevrelenmişti (**harita 3**). Bu durum, bölgede Asur Ticaret Kolonileri Çağı'yla çağdaş büyük bir şehir-devletin varlığını göstermektedir.

Geç Tunç ve erken Demir Çağları (yaklaşık MÖ 1400-1000) boyunca ise Erken Tunç Çağı'nın ortalarından beri iskân edilen Türkmenkarahöyük, en geniş boyutuna ulaşmıştır. Bu dönemde yerleşim, merkezi höyüğün tepesinde yer alan büyük bir savunma duvarına, birkaç uydu höyüğe ve günümüzde modern köy yerleşiminin altında kalmış, büyük fakat şu an için pek iyi bilinmeyen bir aşağı yerleşime sahipti (**şekil 4**). Tüm buluntu yeri,

olasılıkla 80 ila 120 ha boyutunda bir alan kaplamaktadır ve böylelikle, Konya Ovası'nın en büyük yerleşimi, Orta Anadolu'nun ise en büyük yerleşimlerinden biri konumunda bulunmaktadır. Önümüzdeki yıl, yerleşimin farklı zaman dilimlerindeki boyutlarını tespit etmek üzere drone analizi ve yoğun yüzey araştırması yapılacaktır.

ARAZİ ÇALIŞMASI SONRASI YAPILAN ÇALIŞMALAR

Yüzey araştırması sırasında toplanan tüm malzeme, 31 envanterlik ve 21 etütlük eser hariç, Konya Müze Müdürlüğü'nün izniyle daha detaylı bir inceleme için Bilecik Şeyh Edebali Üniversitesi'nin arkeoloji laboratuvarına götürülmüştür.

2018 sezonunda Konya Ovası'nın tarih öncesi dönemlerindeki takas ve ticaret ağlarını daha iyi anlayabilmek için Dr. Amy Richardson (Oxford University), taşınabilir XRF spektrometresiyle Erken Tunç Çağı çanak-çömleği ve prehistorik yontma taşlar için köken analizi yapmıştır. İncelenen eserde hiçbir tahribata mahal vermeyen bu yöntem;

(a) Konya Ovası'nda bulunan MÖ 3. binyılın iki ana çanak-çömlek üretim merkezinin saptanmasını,

(b) Konya Ovası'nda ele geçirilen obsidiyenlerin, birkaç parça Doğu Anadolu ve Melos'tan olmak üzere, çoğunlukla Kapadokya'daki Göllü Dağ ya da Nenezi Dağı'ndan (yaklaşık %90) geldiğinin anlaşılmasını sağlamıştır.

Çizimciler, çeşitli seramik ve taş alet uzmanları, Eylül 2018 ve Mayıs 2019 tarihleri arasında 2019 yılında yayımlanması planlanan makaleler için Bilecik Üniversitesi'nin arkeoloji laboratuvarında çalışmalar yapacaklardır.

Buna ek olarak, 2018 sezonu boyunca birkaç ulusal üniversitede analiz edilmek üzere arkeolojik örnekler toplanmıştır. İlk grup örnekler, *TÜBİTAK Marmara Araştırma Merkezi Yer ve Deniz Bilimleri Enstitüsü Hızlandırılmış Kütle Spektroskopisi Laboratuvarı*'na göndermeyi planladığımız altı karbon örneğinden (2018-1, 2018-5, 2018-11, 2018-12, 2018-13, 2018-14) oluşmaktadır. Söz konusu örnekler, üç farklı yerleşimde (Emirler Höyük -17/34; Kuruhöyük -18/78; Sarlak Höyük -18/79) saptanmış olan defineci çukurlarından elde edilmiştir. Örnek alınan üç yerleşimdeki bu çukurlar, yüzeye çok yakın ve benzer çömlek formları ve mal grupları içeren yangın tabakalarını kesmişlerdir. Bu durum, yıkım tabakalarının, bu yerleşimlerin her birindeki iskânın

sonunu işaret ettiğini düşündürmektedir. Yapılacak olan radyokarbon analizleri söz konusu durum için doğru bir tarihleme sağlayacaktır.

İki yerleşimden (Kuruhöyük -18/78; Sarlak Höyük -18/79) elde edilen ve olasılıkla süt ürünlerinin üretiminde kullanılmış olan yedi adet kap parçası (2018-3, 2018-4, 2018-6, 2018-7, 2018-8, 2018-9, 2018-10) Boğaziçi Üniversitesi Kimya Bölümü Ar-Ge Laboratuvarı'na gönderilecektir. Kapların işlevlerini doğrulamak amacıyla parçalar, lipit analizine tabi tutulacaklardır. Bu örnekler, Erken Tunç Çağı'na tarihli birkaç pişmiş toprak süzgeç ve akıtacaklı küplerden oluşmaktadırlar ve Yarikkaya (Boğazköy) erken Kalkolitik Dönem örnekleriyle büyük benzerlik göstermektedirler. Yarikkaya örneklerinin, süt ürünleri üretimiyle ilişkili kaplar oldukları lipit analizi ile kanıtlanmıştır. Fakat biz yine de bu sonuçları, Boğaziçi Üniversitesi'nde kendi örneklerimizi de analiz ettirerek doğrulamak istiyoruz.

Son olarak, Türkmenkarahöyük V'ten (18/85) gelen bir maden cürufu (2018-15) da Boğaziçi Üniversitesi Arkeometri Laboratuvarı'nda analiz edilecektir. Bugüne kadar Konya Ovası'nda Geç Tunç Çağı'na tarihli bir maden işliği olduğu düşünülmemekteydi. Bu nedenle, bu cüruf buluntusu büyük önem arz etmektedir. Buna ek olarak, cürufun büyük bir merkezi yerleşimle bağlantılı bir aşağı şehrin sınırında ele geçmiş olması, yukarı şehrin dışında yer alan olası maden işliklerinin varlığının da bir göstergesidir. Yapılacak olan bu analiz, MÖ 2. binyılın sonlarında kullanılmış olan metalürji teknolojisinin anlaşılabilmesine de yardımcı olacaktır.

BİLİMSEL ETKİNLER

2018 sezon sonuçlarının, akademik yıl 2018/2019 için planlanan aşağıdaki makalelerde yayınlanacak:

Massa M., C. Bachhuber, F. Şahin, Y. Tuna, N. Kolankaya (baskıda), 'Konya İli, Karatay ve Çumra İlçeleri Arkeolojik Yüzey Araştırması 2017 Yılı', *Araştırma Sonuçları Toplantısı*.

Massa M., C. Bachhuber, F. Şahin, Y. Tuna, N. Kolankaya (yayına hazırlanıyor), 'Konya İli, Karatay ve Çumra İlçeleri Arkeolojik Yüzey Araştırması 2018 Yılı', *Araştırma Sonuçları Toplantısı*.

Massa M., C. Bachhuber, F. Şahin, Y. Tuna, N. Uzun (yayına hazırlanıyor), 'The Konya Regional Archaeological Survey Project (KRASP): results from the 2018 season', *Anatolica*.

Kolankaya N., M. Massa ve C. Bachhuber (yayına hazırlanıyor), 'The Konya Regional Archaeological Survey Project (KRASP): the lithic industry', *Anatolia Antiqua*.

Richardson A., Kolankaya N., Massa, M. ve C. Bachhuber (yayına hazırlanıyor), 'Exchange networks in central Anatolia: a view from the chipped stone assemblages of the Konya Plain', *Journal of Mediterranean Archaeology*.

Tuna Y. ve M. Massa (yayına hazırlanıyor), 'Specialisation in pottery production and exchange: a case study from the central Anatolian Early Bronze Age', *Antiquity*.

Buna ek olarak, 2018 yazında yaptığımız çalışmaları arkeolojiyle ilgilenen daha geniş bir kitleye duyurmak amacıyla bir internet sitesi (www.krasp.net) oluşturduk. Site şu an için sadece İngilizce içeriğe sahip olsa da yakın bir zamanda içeriğin Türkçe çevirisini de sağlayacağız.

DESTEKLEYEN DİĞER KURULUŞLARLA SÜRDÜRÜLEN İŞBİRLİĞİ

KRASP 2018 sezonu İngiliz Arkeoloji Enstitüsü "Small Grant" (5000£), Oxford Üniversitesi, Averay Wainwright Fonu (4000£), Luwian Studies Foundation (5000€) ve Bilecik Şeyh Edebali Üniversitesi Bilimsel Araştırma Projesi (10800TL) tarafından desteklenmiştir.

MALI ETKİNLİKLER

Proje, 2018 sezonundaki arkeolojik bulguları belgelemek için fotoğraf malzemeleri satın aldı (**tablo 1**).

Buna ek olarak, jeolojik analizler için Harita Genel Komutanlığı'ndan iki 1:250.000 raster topografik harita ve 32 1:25.000 vektörel hidrografya haritası alındı.

Toplam, 10.159,00 TL (KDV dahil) harcanmıştır.

Eser	Miktar	Fiyat	KDV	Toplam
Canon EOS 700D 18-135mm Is Lens İle Birlikte	1	2754	495,72	3249,72
Canon Lp-E8 Pil	1	194	34,92	228,92
SanDisk 64GB Fotoğraf Makinesi Hafıza Kartı	1	106,6	23,4	130
Delsey Toppix 204 Fotoğraf makinesi çantası	1	69,7	15,3	85
Canon 60MM F2.8 Macro Lens	1	1354,64	297,36	1652
SLİK Tripod	1	405,9	89,1	495
Vektörel 1:25.000 harita	32	16,4	3,6	20
Raster 1:250.000 harita	2	3524,7044	773,7156	4298,42
TOPLAM		8425,9	1733,1	10159,06

Tablo 1. Mali etkinlerin listesi.

SONUÇ

Çok sayıda höyüklerin yanında düz yerleşmeleri, kaleleri, devşirme malzemeleri, mezar ve mezarlıkları, dağınık halde bulunan arkeolojik eserleri, kaya sığınaklarını, dini yapıları ve taş ocaklarını da inceledik. Her buluntu yerini, göze çarpan tüm özellikleriyle doğru ve eksiksiz bir şekilde tarif ederek ve çok sayıda fotoğrafı kayıt altına aldık. Aynı zamanda buluntu yerlerinin merkezlerinden ve yaklaşık sınırlarından da GPS noktaları aldık. Bunların yanında insanların arkeolojik alanları tahrip eden çeşitli insan faaliyetlerini uydu görüntüsü ve fotoğrafik kanıtlarla detaylı olarak kayıt altına aldık. Yüzey araştırması sırasında toplanan tüm malzeme, 31 envanterlik ve 21 etütlük eser hariç, Konya Müze Müdürlüğü'nün izniyle daha detaylı bir inceleme için Bilecik Şeyh

Edebali Üniversitesi'nin arkeoloji laboratuvarına götürülmüştür. Çizimciler, çeşitli seramik ve taş alet uzmanları Eylül 2018 ve Mayıs 2019 tarihleri arasında 2018 yılında yayımlanması planlanan makaleler için çalışmalar yapacaklardır.

HARİTALAR

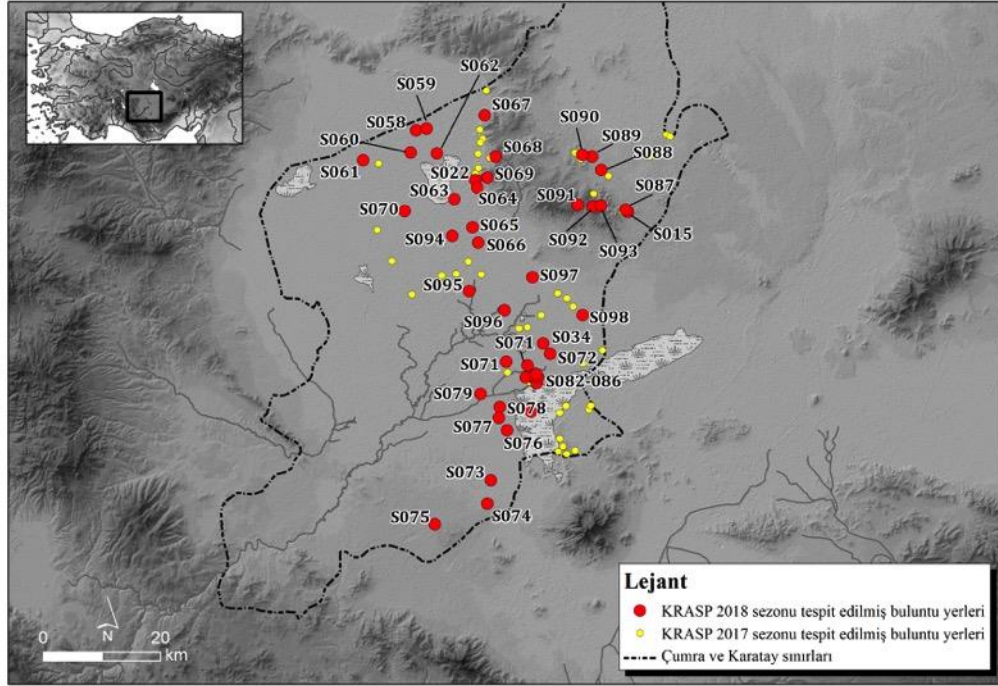

Harita 1. 2018 sezonunda tespit edilmiş buluntu yerleri.

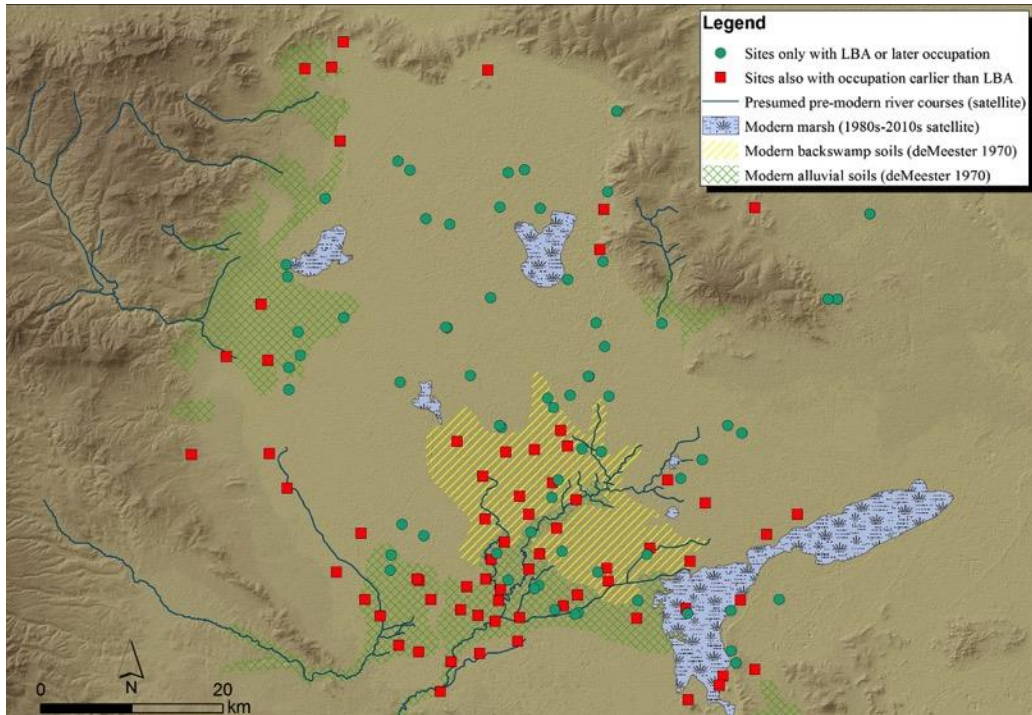

Harita 2. Geç Tunç Çağı'ndan daha önceki dönemlere tarihlendirilebilecek buluntu yerleri (kırmızı) ve Geç Tunç Çağın'dan sonra tarihlendirilebilecek buluntu yerleri (yeşil).

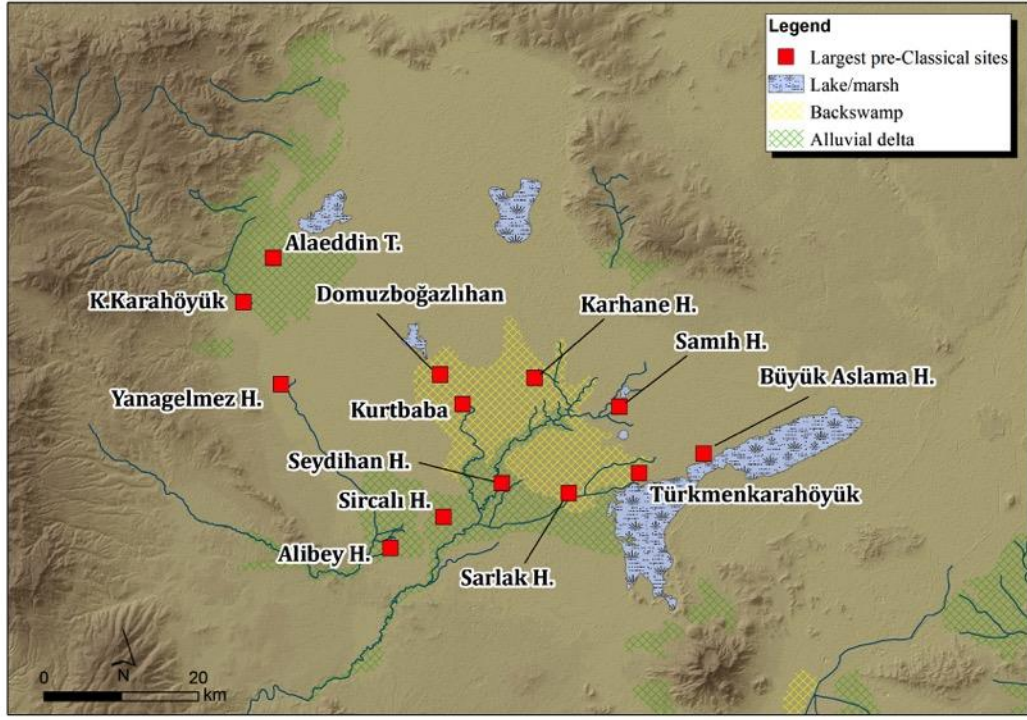

Harita 3. Konya Ovası'nın en büyük tarih öncesi merkezler.

ŞEKİLLER

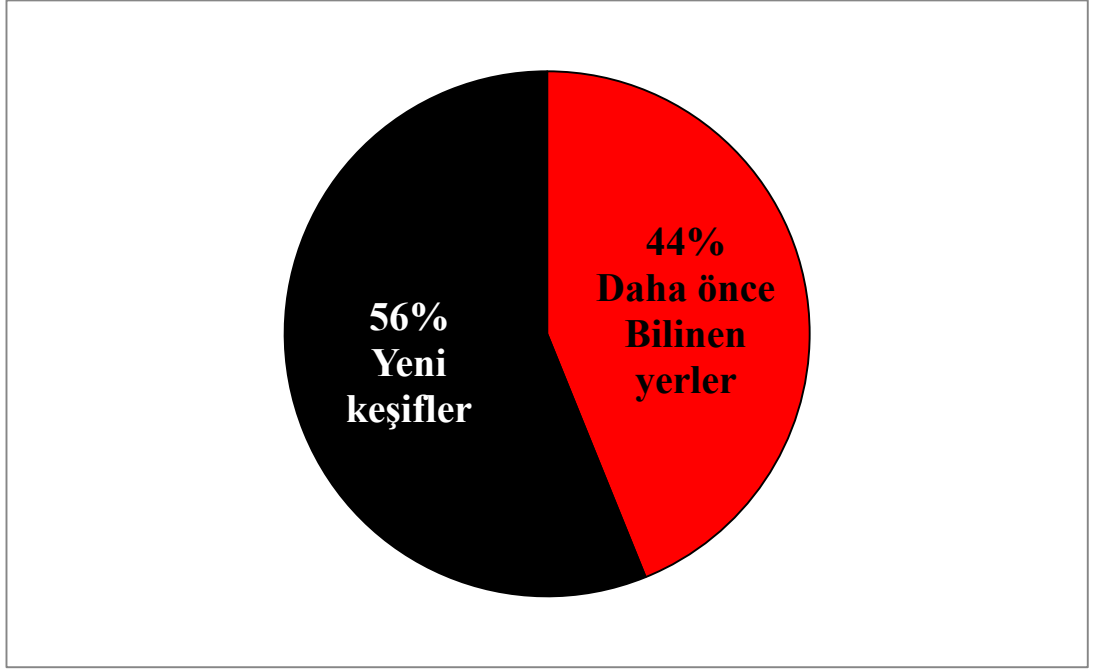

Şekil 1. 2017 ve 2018 tespit edilmiş buluntu yerlerin daha önce bilindiği oranı.

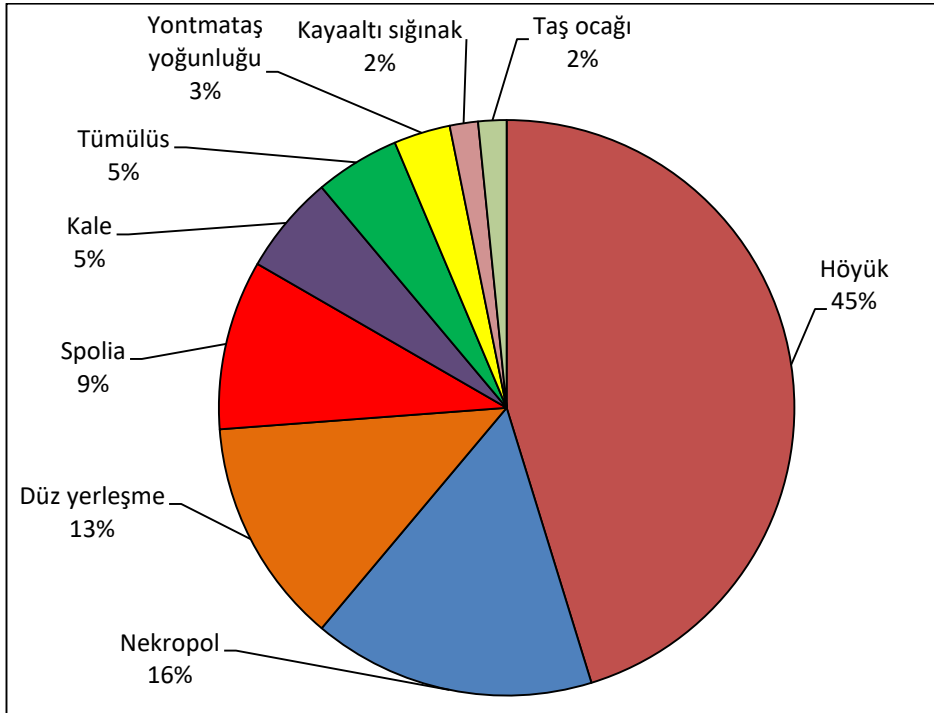

Şekil 2. 2017 ve 2018 tespit edilmiş buluntu yerler tiplerinin oranı.

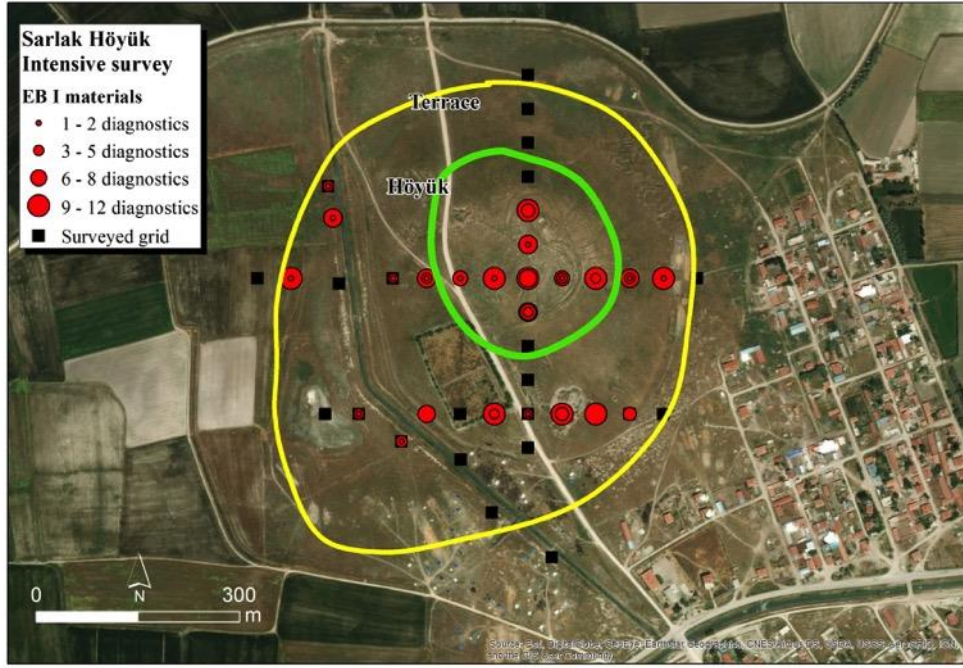

Şekil 3. Sarlak Höyük intansif yüzey araştırması sonuçları.

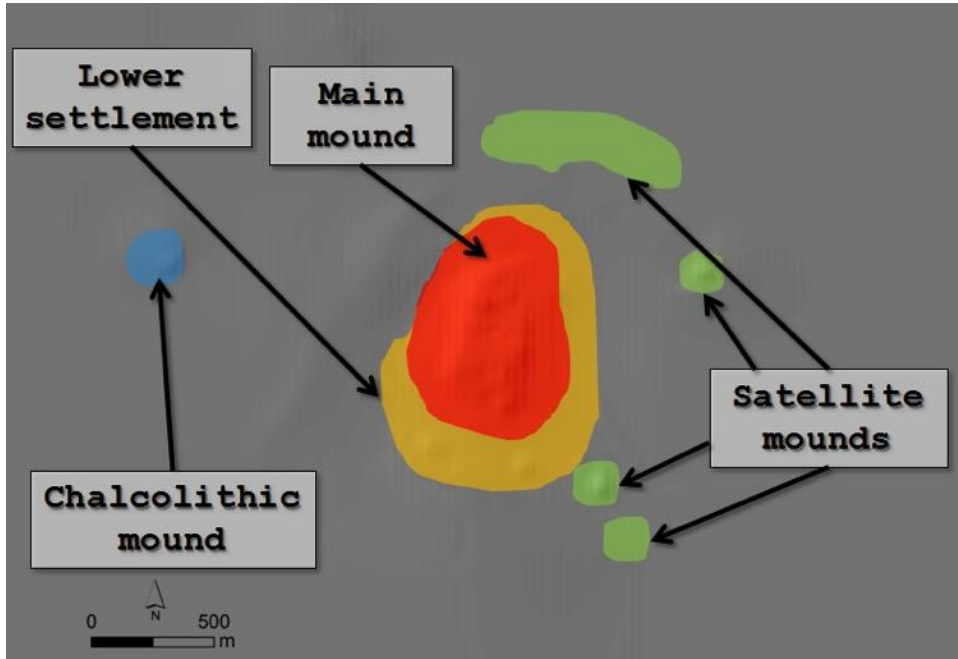

Şekil 4. Türkmen-Karahöyük'ün yerleşme planı.

EK 1: 2018 SEZONU BULUNTU YERİ KATALOĞU

KRASP 18/58: Eşek Tömeği Höyük

Tarih: 4 Haziran 2018

Köy: Çengilti

Konum: Konya-Aksaray karayolunun hemen güneyinde, Çengilti Köyü'nün yaklaşık 2.4 km doğusunda yer almaktadır,

Tescil durumu: Tescilli değil

Sit tipi: Yerleşme (höyük)

Tahribat: Yağma çukurları, tarım

Tahribatın derecesi: Orta

Buluntu yeri tanımı: Tek koni, 200 m çapında ve 4-5m yüksekliğinde bir höyüktür. Tamamen tarım alanı olarak kullanılmaktadır.

Malzeme: Erken(?)/Geç Demir Çağı, Hellenistik

KRASP 18/59: Zencirli Han Höyük

Tarih: 4 Haziran 2018

Köy: Zencirli

Konum: Konya-Aksaray karayolu tarafından ortadan ikiye bölünmüş durumda olan Zencirli Köyünün yaklaşık 1.3 km kuzey-batısında yer almaktadır,

Tescil durumu: Tescilli

Sit tipi: Yerleşme (höyük), devşirme, yapı.

Tahribat: Yağma çukurları, yol

Tahribatın derecesi: Az

Buluntu yeri tanımı: Nispeten küçük höyüklerden oluşan (en az dokuz) büyük bir höyük kümesi içinde yer alan, kuzeydoğu-güneybatı doğrultusunda yaklaşık 750x350m boyutlarında bir höyüktür. Karayolu ile ortadan kesilmiştir. Burada olasılıkla Roma dönemi (?) firiz ve dekoratif haçlı bir taş, ve Erken Orta Çağ dönemine ait bir kaç devşirme taşın da kullanılarak inşaa edilmiş olan büyük bir bina (muhtemelen 150-200 yıllık bir han) yer almaktadır. Köyün içinde ise, yine devşirme olarak kullanılmış olan birkaç sütun ve su havuzu olarak kullanılmış frizli taşlar saptanmıştır. Bu örnekler Han'da bulunan örnekler ile örtüşmektedir.

Malzeme: Geç Tunç Çağı (?), Geç Demir Çağı, Hellenistik, Roma dönemi (?), Orta Çağı, Osmanlı

KRASP 18/60: Acıdört Höyük

Tarih: 4 Haziran 2018

Köy: Acıdört

Konum: Konya-Aksaray karayolunun 3.3 km güneyinde, Acıdört Köyünün yaklaşık 800 m kuzey-batısında yer almaktadır, Höyüğün 1 km batısında ise büyük bir kanal yer almaktadır.

Tescil durumu: Tescilli

Sit tipi: Yerleşme (höyük)

Tahribat: Tahribat yok

Tahribatın derecesi: Tahribat yok

Buluntu yeri tanımı: Her biri 2-3m'den yüksek olmayan küçük höyüklerin oluşturduğu büyük bir höyük kümesi (en az 15) içinde yer alan bir höyüktür Alan kuzeydoğu-güneybatı yönünde 1100m ve kuzeybatı-güneydoğu yönünde ise 450m ölçülerindedir.

Malzeme: Hellenistik, Orta Çağ

KRASP 18/61: Ortakonak Karahöyük

Tarih: 5 Haziran 2018

Köy: Ortakonak

Konum: Yaklaşık 800m güneyindeki Ortakonak köy sınırları dışında yer almaktadır.

Tescil durumu: Tescilli değil

Sit tipi: Yerleşme (höyük), spolia

Tahribat: Tahribat yok

Tahribatın derecesi: Tahribat yok

Buluntu yeri tanımı: Çoğunlukla Orta Çağ çanak çömleği veren, ancak Hellenistik çanak çömleği, cam parçaları ve sikke gibi daha erken buluntulara da sahip olan 4m yüksekliğinde, 450x250 m ölçülerinde tek koni bir höyüktür. Ortakonak köyünde, devşirme olarak kullanılmış olan birçok sütun ve Yunanca yazılmış bir mezar taşı saptanmıştır. Devşirme malzemenin olduğu alan tescilli olup höyük tescilli değildir.

Mezar taşı yazıtı:

ΕΝΘΑΔΕ ΚΑ-

ΤΑΚΙΤΕ ΑΝΗΡ

ΕΥΛΑΒΗΣ ΚΕ
ΠΙΣΤΕΩΣ ΑΕΙΟ
ΖΩΤΙΚΟΣ ΠΡΕΣ
ΑΠΟΤΑΚΤΙΤΗΣ
ΥΕΙΟΣ ΛΟΥΚΙΟΥ
ΑΝΕΚΤΗΣΕΝ Η
ΕΞΑΔΕΛΦΗ
ΜΟΥ ΑΜΜΙΑ ΤΗΝ
... ΣΤΗΛΗΝ ΤΑΥ-
ΤΗΝ ΖΩΣΑ
ΜΝΗΜΗΣ ΧΑ
ΡΙΝ +

"Burada dindar ve inançlı adam, erdemli bir hayat süren Apotaktites Rahibi Loukios oğlu
..... yatmaktadır. Kuzeni Ammia bu steli yaşarken anısı için dikti."

Malzeme: Demir Çağı, Hellenistik, Orta Çağı

KRASP 18/62: Eski Tatlıkuyu Höyük

Tarih: 5 Haziran 2018

Köy: Acıdört

Konum: Yerleşme, Acıdört'ün 3,4 km doğusunda yer almaktadır.

Tescil durumu: Tescilli değil

Sit tipi: Yerleşme (höyük), spolia

Tahribat: yol

Tahribatın derecesi: az

Buluntu yeri tarif: 250x300m büyüklüğünde ve 2-3m yüksekliğinde küçük bir höyüktür. Çok az yüzey görünürlüğü nedeniyle, çok az saptanan çanak çömlek örneklerine göre höyük, Orta Çağ / Osmanlı Dönemine tarihlendirilmiştir. Köy camisinin etrafında ve duvarlarında devşirme malzeme saptanmıştır. Bunlar arasında Bizans kilisesinden templon, dekoratif panellere sahip bir su teknesi ve Antik Gregçe yazıtlı bir mezar steli yer almaktadır.

Malzeme: Orta Çağı, Osmanlı

KRASP 18/63: Karakaya Höyük

Tarih: 7th Haziran 2018

Köy: Karakaya

Konum: Karakaya Köyünün yaklaşık 200 m güneybatısında yer almaktadır.

Tescil durumu: Tescilli

Sit tipi: Yerleşme (höyük), spolia, necropolis (pits)

Tahribat: tarım, yağma çukurları

Tahribatın derecesi: orta

Buluntu yeri tarifi: 4-5 metre yüksekliğinde, 150 m çapında tek konili bir höyüktür. Çitle çevrili olan höyüğün doğu tarafı akasya ağaçları ile çevrili olup, batı ve güney tarafları tarım alanı olarak kullanılmaktadır. Oldukça fazla olan tahribat çukurlarından, muhtemelen Orta Çağa ait gömü alanine işaret eden veriler vardır. Höyüğün kuzey-doğu kesiminde M.Ö. 3. / 2. Binyıl dönemlerine ait malzeme yoğunluğu görülürken çoğunluğu daha geç döneme (Demir Çağı; Hellenistik) işaretvetmektedir. Köy içinde bir sütun tanburu tespit edilmiştir.

Malzeme: ETÇ sonu, 2. binyıl, Demir Çağı (?), Hellenistik

KRASP 17/22 Akarca Kayaaltı Sığınağı

Tarih: 7 Haziran 2018

Köy: Karakaya

Konum: Karakaya'nın yaklaşık 4 km kuzey-kuzeydoğusunda, Bozdağlar'ın batı eteğinde, ovanın ve dağların birleştiği bir alanda yer almaktadır. Buluntu yerine kuzeye doğru birkaç kilometre mesafede bulunan kum ocağına giden toprak yol takip edilerek ulaşılabilir.

Tescil durumu: Tescilli

Sit tipi: Yerleşme (kaya barınağı)

Tahribat: yağma çukurları

Tahribatın derecesi: yoğun

Buluntu yeri tarifi: Buluntu yeri, eski bir göl kıyısı ve Bozdağlar'ın küçük mağaralar ve kaya sığınakları ile dolu olan aşınmış kumtaşı ve kireçtaşından oluşan batı yamaçları arasında yer almaktadır. Bu kaya sığınaklarının üç tanesinde, bilhassa kaya sığınağı 1'de, obsidyen, çakmaktaşı ve prehistorik malzemeler bulunmuştur. Bu sığınak, 2-3 m yüksekliğinde ve 10 m uzunluğunda bir mağaraya sahiptir ve mağarayı ve önündeki terası

hedef alan yağma çukurları nedeniyle, çok sayıda malzeme gözlenebilmiştir. Birkaç Çanak-Çömleksiz Neolitik Dönem aletleri ve daha geç dönem (Kalkolitik-Erken Tunç Çağı?) daha kaba obsidyen ve çakmaktaşı/çört aletler toplanmıştır. Bazı çanak-çömlek parçaları da daha geç bir dönem (Kalkolitik/Erken Tunç Çağı?) iskânına işaret etmektedir. Birkaç metre güneyde bulunan, kaya sığınağı 2’de de benzer malzemeler bulunmuştur. Birkaç yüz metre kuzeyde bulunan kaya sığınağı 3 civarında ise daha az miktarda biraz daha geç prehistorik (Kalkolitik/Tunç Çağı?) yontma taş aletleri ve birkaç Tunç Çağı çanak-çömlek parçası toplanmıştır.

Malzeme: Geç Kalkolitik, ETÇ I ve Orta Çağı seramik, Akeramik Neolitik yontmataşı

KRASP 18/64: Göktepe Höyük

Tarih: 7 Haziran 2018

Köy: Karakaya

Konum: Bozdağlar'ın batı yamaçlarında Karakaya köyünün 3 km doğusunda yer almaktadır.

Tescil durumu: tescill

Sit tipi: yerleşme (höyük), düz yerleşme, yapılar

Tahribat: yağma çukurları

Tahribatın derecesi: az

Buluntu yeri tanımı: Yerleşme, küçük höyüklerin büyük bir kümelenmesi şeklindedir. Ayakta kalmış bazı binalar (bir asırdan fazla olmayan), birkaç demir cürufu, Hellenistik / Roma, Orta Çağ ve Osmanlı dönemlerine ait çanak çömlek yoğunluğu gözlemlenmiştir.

Malzeme: Hellenistik/Roma dönemi, Orta Çağı ve Osmanlı

KRASP 18/65: Göçü Höyük

Tarih: 7 Haziran 2018

Köy: Göçü

Konum: Göçü Köyünün 1.3 km güneyinde yer almaktadır.

Tescil durumu: tescilli değil

Sit tipi: yerleşme (höyük)

Tahribat: modern mezarlık, tarım

Tahribatın derecesi: az

Buluntu yeri tarifı: Yerleşim yeri, 4-5 m yüksekliğinde ve 150 m çapında tek konili bir höyüktür. Yakın dönem mezarlığı (bazı geç Osmanlı dönem mezar taşları ile) olarak kullanılmakta olup çevresi tarım alanları olarak kullanılmaktadır. Olasılıkla MÖ 2. Binyıl, Demir Çağı (?) ve Hellenistik döneme ait çanak çömlek parçaları tüm yüzeyde görülmektedir. Buradan ele geçen bir ok parçası yerleşmenin Neolitik (Aseramik?) dönemde de iskan edildiğini göstermektedir.

Malzeme: Hellenistik seramik, Neolitik ok ucu

KRASP 18/66: Sarıserçe Höyük

Tarih: 7 Haziran 2018

Köy: Yarma

Konum: Göçü Köyü'nün 4 km güney-güneydoğusunda, Yarma Köyünün ise 4 km kuzeydoğusunda büyük bir kanalın yanında yer almaktadır.

Tescil durumu: tescilli değil

Sit tipi: yerleşme (höyük), nekropol (çukur)

Tahribat: yağma çukurları, kanal, tarım

Tahribatın derecesi: çok yoğun

Buluntu yeri tarifı: Yörede büyük küme oluşturan küçük höyüklerinden ortasında yer alan orta ölçekli bir höyüktür. Orta kesiminden bir sulama kanalı ile kesilmiş, üzerinde tarımın yapıldığı yerleşmede oldukça fazla sayıda tahribat çukuru görülmüştür. Hellenistik ve Geç Antik dönem malzemleri höyüğün tüm yüzeyinde saptanmıştır. Geç evrede yangın tabakası izleri (yanmış çanak çömlek ve kömürleşmiş buğday tohumları) saptanmıştır. Bazı kalıntılar merkezi höyük ile doğu höyüğü arasındaki kısmın küçük bir mezar alanı olarak kullanıldığını göstermektedir. Çok sayıda cam ve fayans parçaları yer almaktadır

Malzeme: Hellenistik/Roma dönemi, Orta Çağı

KRASP 18/67: Akbaş Kaya Mezarları

Tarih: 8 Haziran 2018

Köy: Akbaş

Konum: Bozdağlar'ın batı yamaçlarında, köyün 400 m güneyinde yer almaktadır.

Tescil durumu: tescilli değil

Sit tipi: nekropol (oda mezarları)

Tahribat: Malzemelerin devşirilerek yeniden kullanılması

Tahribatın derecesi: az

Buluntu yeri tarifı: Bu alan, Bozdağlar'ın batı yamacında Ovadan birkaç metre yukarıda yer almaktadır. Nispeten yumuşak olan kayalara oyulmuş küçük kaya mezarlarından oluşur. Mezarların bir kısmı birden fazla oda ve nişe sahiptir. Bu mezarlar çobanlar tarafından hayvan barınağı olarak kullanılmaktadır. Ayrıca bu barınakları daha korunaklı hale getirmek için de çeşitli duvarlar eklenmiştir. Çok az saptanan malzeme olasılıkla Osmanlı İmparatorluğu / Orta Çağ dönemini göstermektedir.

Malzeme: Roma dönemi (?), Orta Çağ

KRASP 18/68: Aşılık Beli Tümülüsü

Tarih: 8 Haziran 2018

Köy: Divanlar

Konum: Divanlar'ın merkezinden 4.6 km doğu-güney-doğuda, Üçkuyular Yaylası ile Divanlar'ı bağlayan toprak yolun 200m kuzey-batısında yer almaktadır.

Tescil durumu: tescilli değil

Sit tipi: nekropol (tümülüs)

Tahribat: yağma çukurları

Tahribatın derecesi: çok yoğun

Buluntu yeri tarifı: Saha, Konya Ovası'na bakan bir sırt üzerinde, muhtemelen 1-1.5 m yüksekliğinde, 3 m çapında bir taş yığma tümülüsüdür. Kaçak kazı çukurları yoğun bir tahribatı göstermektedir. Bu tahribatlar tarihleme için gerekli tüm arkeolojik verilerin kaybına neden olmuştur. Muhtemelen son göçer topluluklara ait olmalı.

Malzeme: yok

KRASP 18/69: Kilise Tepe

Tarih: 8th Haziran 2018

Köy: Karakaya

Konum: Karakaya'nın 5.7 km kuzey-doğusunda, modern bir taş ocağı üzerinde, tüm ovaya bakan bir tepenin üzerinde yer almaktadır.

Tescil durumu: tescilli değil

Sit tipi: kutsal bina (kilise)

Tahribat: yağma çukurları

Tahribatın derecesi: yoğun

Buluntu yeri tarifî: Kilise tepenin en üst noktasında yer almaktadır. Güney-doğuda yaklaşık 40 m'lik küçük bir şapel, güney yamaçlarda birkaç küçük bina ve en az 4 metre yüksekliğindeki büyük bir sarnıç yer almaktadır. Kilisenin kuzeydoğusunda 350 m. yüksekliğindeki modern ocağın kuzeyinde, anakayadan kesilmiş birkaç dikdörtgen mezar, buradaki kaçak kazı çukurlarından izlenebilmiştir. Bütün binalar da kaçak kazıcılar tarafından oldukça yoğun bir tahribata uğramıştır.

Malzeme: Orta Çağ (toplanmamış)

KRASP 17/02: Türkmenkarahöyük

Tarih: 9 Haziran 2018

Köy: Türkmenkarahöyük

Konum: Modern Türkmenkarahöyük Köyü'nün eteklerinde yer almaktadır.

Tescil durumu: tescilli

Sit tipi: yerleşme (höyük)

Tahribat: modern binalar, yağma çukurları

Tahribatın derecesi: yoğun

Buluntu yeri tarifî: Oldukça büyük ebatlı bir höyüktür ve 40 km uzaklıktan (örneğin, Kızıldağ, Beştaşlı'dan İsmil'e giden yoldan) dahi görülebilmektedir. Yerleşim kesinlikle önemli bir bölgesel merkezdir. En az 30 m yüksekliğinde, 900x700 m ebadındadır ve şu an bilinmeyen, oldukça büyük bir aşağı şehre sahiptir. Uydudan geç dönem (Demir Çağı? Helenistik?) sur duvarları açıkça görülebilmektedir. Höyük yüzeyinde yağmur suyu kaynaklı erozyon sonucu oluşan kanallardan birini biraz daha detaylı incelediğimizde höyük yüzeyinin 10-15 m aşağısında Erken Tunç Çağı tabakaları olduğu tespit edilmiştir. Höyüğün yamaçlarında modern köy bulunmaktadır ve tahribat iskân alanının hemen her yerinde görülebilmektedir. Bunun yanında höyüğün tepe noktasında birçok yağma çukuru ve tepeye çıkan bir yol da tahribata neden olmuştur. Tepe noktası, dikilen bir bayrak direği ve bir modern yapı nedeniyle de zarar görmüştür. Aynı zamanda höyüğün merkezinde oldukça derin (5-10 m yüksekliğinde) erozyon kanalları da bulunmaktadır.

2018 yılı çalışmaları içinde yerleşme tekrar ziyaret edilmiştir. Bu yıl ki çalışmalarda höyükte intensiv yüzey araştırması yapılmıştır. Yapılan çalışmalar sonunda yerleşmede Erken, Orta, Geç Tunç Çağı yanı sıra Demir Çağı ve Hellenistik Dönem de saptanmıştır. **Malzeme:** ETC II, ETC III, Orta Tunç Çağı, Geç Tunç Çağı, Demir Çağı, Hellenistik dönem çanak çömlek parçaları, 2 küçük kap, çeşitli dönemlere ait pişmiş toprak dikdörtgen ya da pyramidal ağırlıklar.

KRASP 18/70: Şehristan Höyük

Tarih: 11 Haziran 2018

Köy: Sakyatan

Konum: Sakyatan'ın merkezinden 4.2km kuzey-kuzeybatıda yer almaktadır

Tescil durumu: tescilli

Sit tipi: yerleşme (höyük), nekropol (çukur)

Tahribat: yağma çukurları, tarım, yol

Tahribatın derecesi: orta

Buluntu yeri tarifi: Höyük tek koni şeklinde olup yaklaşık 250x140 m boyutlarında ve 6-7 m yüksekliğindedir. Yüzeyi neredeyse tümüyle çalılarla kaplı olduğu için görünürlüğü zorlaştırmaktadır; Kaçak kazı çukurları azdır. Bu alandaki seramikler, çok parçalanmış durumdadır. Bunun nedeni höyüğün köyün mera alanı olarak kullanılmasından kaynaklı tahribat dolayısıyla olmuş olmalıdır. Ele geçen çanak çömlek Hellenistik ile Orta Çağı arası döneme işaret etmektedir.

Malzeme: Hellenistik, Roma dönemi (?), Orta Çağı (toplanmamış)

KRASP 18/71: Kocabel Höyük

Tarih: 12 Haziran 2018

Köy: Türkmenkarahöyük

Konum: Türkmenkarahöyük Köyü'nün 3.3 km kuzey-kuzeybatısındaki alanda modern bir sulama kanalına yakın yer almaktadır.

Tescil durumu: tescilli değil

Sit tipi: yerleşme (höyük)

Tahribat: yağma çukurları, kanal, yol

Tahribatın derecesi: orta

Buluntu yeri tarifı: Saha, düz ovalarla ayrılan üç küçük höyükten oluşmakta olup, Konya Ovası'nda yer alan geç dönemlerine ait bir yerleşim modeli sergilemektedir. Höyük 1: 250x200m çapında ve 4-5m yüksekliğindedir.

Malzeme: Geç Tunç Çağı, Erken/Geç Demir Çağı, Hellenistik

KRASP 18/72: Kar Tepe Höyüğü

Tarih: 12 Haziran 2018

Köy: İsmil

Konum: İsmil köyün merkezinin 6.4 km güneydoğusunda, tarla yolunun kenarında.

Tescil durumu: tescilli değil

Sit tipi: yerleşme (höyük)

Tahribat: yağma çukurları, kanal, yol

Tahribatın derecesi: orta

Buluntu yeri tarifı: 3 m yüksekliğinde, 90x70 m çapında tek konili bir höyüktür. Hemen doğusundaki bir kanal, arkeolojik tabakaları göstermektedir. Höyüğün büyük bir çoğunluğunda tarım yapılmaktadır.

Malzeme: Orta Tunç Çağı, Geç Tunç Çağı, Demir Çağı ve Hellenistik; Neolitik (?) okucu

KRASP 18/73: Çerge (Bağlar) Höyüğü

Tarih: 19 Haziran 2018

Köy: Arıkören

Konum: Arıkören köyün merkezinin 2.2 km kuzeydoğusunda, hızlı tren hattın kuzeyinde ve küçük bir sırt üzerindedir.

Tescil durumu: tescilli

Sit tipi: yerleşme (höyük)

Tahribat: Yağma çukurları

Tahribatın derecesi: orta

Buluntu yeri tarifı: Konya Ovası'na bakan alçak bir sırtın üzerinde yer alan ve tek konili olan höyük 150 m çapında ve 3-4 metre yüksekliğindedir. Tamamen çalılarda kaplı yerleşmenin orta ve kuzey kesimlerde birçok kaçak kazı çukuru yer almaktadır.

Malzeme: Erken Tunç Çağı, Orta Tunç Çağı

KRASP 18/74: Sincikaşı Höyük

Tarih: 19 Haziran 2018

Köy: Arıkören

Konum: Arıkören Köye'nin merkezinin 2.3 km güneydoğusundadır.

Tescil durumu: tescilli

Sit tipi: yerleşme (höyük)

Tahribat: Yağma çukurları, yol

Tahribatın derecesi: Orta

Buluntu yeri tanımı: Konya palaeolitik dönem göl sınırlarının güney kenarlarına bakan bir sırtın üzerinde yer alan, tek-koni biçimli höyük 150 m çapında ve 3-4 metre yüksekliğindedir; Yerleşimde birkaç büyük kaöçak kazı çukuru saptanmıştır.

Malzeme: Demir Çağı, Hellenistik

KRASP 18/75: Lille (İnli) Höyük

Tarih: 19 Haziran 2018

Köy: Yörükcamili

Konum: Yörükcamili'nin Kuzucu ile bağlandığı yolda Yörükcamili'nin 3.8 km güneybatısında yer almaktadır.

Tescil durumu: tescilli

Sit tipi: yerleşme (höyük)

Tahribat: Yağma çukurları, yol

Tahribatın derecesi: orta

Buluntu yeri tanımı: Yaklaşık 200x250m çapındaki doğal bir yükseltide yer alan tek konili bir höyüktür. 10m yüksekliğinde bir dolguya sahiptir. Çok sayıda kaçak kazı çukuru yamaçlarda ve tepede tespit edilmiştir. Höyüğün batı tarafı eteklerine moloz dökülmüştür. Yerleşimde Orta Kalkolitik / Geç Kalkolitik'ten Demir Çağı'na kesintisiz yerleşim olduğu saptanmıştır.

Malzeme: Orta Kalkolitik/Geç Kalkolitik, ETÇ I, ETÇ II, ETÇ III, Orta Tunç Çağı, Geç Tunç Çağı, Demir Çağı

KRASP 18/76: Taşağıl Mezarlık Höyüğü (Üçhöyük III)

Tarih: 20 Haziran 2018

Köy: Taşağıl

Konum: Taşağıl köy merkezinin 1.5 km kuzey-kuzeydoğusunda, modern bir kanalın yakınında yer almaktadır.

Tescil durumu: tescilli değil

Sit tipi: yerleşme (höyük)

Tahribat: Modern mezarlık, tarım

Tahribatın derecesi: orta

Buluntu yeri tarifi: Batıda ve doğuda aşağıya yerleşmeye sahip 300m çapında ve 7-8m yüksekliğinde çift koni bir höyüktür. Güneydeki koni (höyük 1) 3-4 m yüksekliğindedir ve hemen hemen tamamı mezarlık olarak kullanılmaktadır: doğu ve batı kesimi modern mezarlık iken, merkezde ise Osmanlı ve Selçuklu dönemi mezarları yer almaktadır. Kuzey koni (höyük 2) daha yüksektir ve küçük bir terasa sahiptir; doğu ve batısı tarım alanı olarak kullanılmaktadır. Konilerin her ikisi de OTÇ, GTC, Erken Demir Çağı ve Orta Çağ dönemini yansıtırken, batı aşağı yerleşmesi sadece geç (Orta Çağı) ve doğu yerleşim yeri ise sadece MÖ 2. Binyıl malzemesi vermektedir.

Malzeme: Orta Tunç Çağı, Geç Tunç Çağı, Erken Demir Çağı, Orta Çağı

KRASP 18/77: Üçhöyük Mezarlık Höyüğü (Üçhöyük I)

Tarih: 20 Haziran 2018

Köy: Üçhöyük

Konum: modern Üçhöyük köyünün 4,5 km güneydoğusundadır.

Tescil durumu: tescilli değil

Sit tipi: yerleşme (höyük)

Tahribat: Modern mezarlık, yağma çukurları, yol

Tahribatın derecesi: çok yoğun

Buluntu yeri tarifi: Güney, doğu ve kuzey tarafından küçük düz höyükler tarafından çevrelenmiş çok büyük (400x350m, 13m yüksekliğinde) höyüktür. Höyüğün batı yamaçlarında kaçak kazı çukurları oldukça yoğun olup açılan bu çukurlardan bu alanine daha çok Bizans dönemi mezar alanı olduğu anlaşılmıştır. Höyüğün en üst kısmı ise bir kısmı 18. yüzyıla tarihlenen Osmanlı ve daha geç dönem mezarlığı olarak kullanılmıştır. Roma dönemine ait bir lahit kapağı mezar taşı olarak kullanılmıştır. Höyüğün genelinde

de kaçak kazı çukurları büyük tahribata neden olmuştur. Höyüğün batısı hariç digger kesimlerinde hemen hemen aynı dönemi gösteren malzemelere rastlanmıştır.

Malzeme: Erken Tunç Çağı, Orta Tunç Çağı, Geç Tunç Çağı, Demir Çağı, Hellenistik, Roma Dönemi, Orta Çağ.

KRASP 18/76: Taşağıl Mezarlık Höyüğü (Üçhöyük III)

Tarih: 20 Haziran 2018

Köy: Taşağıl

Konumu: Taşağıl köyünün merkezinden 1.5 km kuzey-kuzeydoğusundadır ve modern bir kanala yakındır.

Tescil durumu: Tescilsiz

Buluntu Yeri tipi: Yerleşme (höyük)

Tahribat: Modern mezarlık, tarımsal faaliyetler

Tahribat derecesi: Orta

Buluntu Yeri Tarifi: Yerleşme, çift konili höyük, 300m çapında ve 7-8m yüksekliğindedir. Güneydeki koni 3-4 metre yüksekliğindedir. Günümüzde ve Osmanlı Dönemi'nde mezarlık olarak kullanılmıştır; kuzeydeki koni daha yüksektir ve küçük bir terasa sahiptir. Her iki konide Orta Tunç Çağı (OTÇ), Geç Tunç Çağı (GTÇ), Erken Demir Çağı ve Orta Çağ dönemlerine ait çanak çömlek parçaları tespit edilmiştir.

Tarihlendirilebilen malzemeler: OTÇ, GTÇ, Erken Demir Çağı, Orta Çağ

KRASP 18/77: Üçhöyük Mezarlık Höyüğü (Üçhöyük I)

Tarih: 20 Haziran 2018

Köy: Üçhöyük

Konumu: Üçhöyük köyünün 4.5 km güneydoğusundadır.

Tescil durumu: Tescilsiz

Buluntu Yeri tipi: Yerleşme (höyük)

Tahribat: Modern mezarlık, kaçak kazı çukurları, yol

Tahribat derecesi: Çok yoğun

Buluntu Yeri Tarifi: Yerleşme, güney, doğu ve kuzey taraflarından küçük boyutlu höyüklerle çevrelenmiş büyük (400x350m, 13m yüksekliğindeki) bir höyüktür. Ana

höyük üzerinde Erken Tunç Çağı'ndan Orta Tunç Çağı'na Geçiş Dönemi (ETÇ/OTÇ), OTÇ, GTÇ, Demir Çağı ve Hellenistik Dönem'e ait çanak çömlek parçaları tespit edilmiştir. Küçük boyutlu höyükler Roma, Orta Çağ ve Osmanlı dönemlerine tarihlendirilmiştir. Höyüğün batı yamaçlarında yer alan defineci çukurları birkaç Bizans mezarını tahrip etmiştir, höyüğün tepesi ise 1800'lerin başlarına tarihlenen bir Osmanlı mezarlığıdır. Tüm sit alanı, çok sayıda büyük defineci çukurları tarafından tahrip edilmiştir.

Tarihlendirilebilen malzemeler: ETÇ/OTÇ Geçiş, OTÇ, GTÇ, Demir Çağı, Hellenistik, Roma, Orta Çağı

KRASP 18/78: Kuruhöyük (Üçhöyük II)

Tarih: 21 Haziran 2018

Köy: Üçhöyük

Konumu: Üçhöyük köyünün 3.3 km güneydoğusunda, Üçhöyük Mezarlık Höyüğü'nün (18/77) yaklaşık 2 km kuzeyinde yer almaktadır.

Tescil durumu: Tescilli

Buluntu Yeri tipi: Yerleşme (höyük)

Tahribat: Kaçak kazı çukurları

Tahribat derecesi: Orta

Buluntu Yeri Tanımı: Yerleşme, 300m çapında tek konili bir höyüktür, yaklaşık 6-7m yüksekliğindedir. Çok sayıdaki yontma taş alet, birkaç insan yüzlü kap, insan yüzlü andironlar ve yoğun prehistorik malzeme tespit edilmiştir. Höyük kaçak kazılar sonucu tahrip edilmiştir. Kaçak kazı çukurlarının bir tanesinde, yüzeye çok yakın bir yangın tabakası açıkça görülmektedir ve buradan analiz için tek bir karbon örneği alınmıştır.

Tarihlendirilebilen malzemeler: OKÇ/GKÇ, ETÇ I, ETÇ II.

KRASP 18/79: Sarlak Höyük

Tarih: 21 Haziran 2018; 29 Haziran 2018; 2 Temmuz 2018

Köy: Üçhöyük

Konumu: Üçhöyük köyünün hemen kuzeyindedir.

Tescil durumu: Tescilli

Buluntu Yeri tipi: Yerleşme (höyük).

Tahribat: Kaçak kazı çukurları, toprak alımı, sulama kanalı, barut üretim alanı, çöplük, mezarlık, yol.

Tahribat derecesi: Çok yoğun.

Buluntu Yeri Tanımı: Oldukça büyük boyutlu olan (600x400m ebadında, 14m yüksekliğinde) tek konili bir höyükten oluşan yerleşme ayrıca bir terasa sahiptir. Höyükte çok yoğun tahribat görülmektedir. Bu tahribatlar; kerpiç üretimi için höyüğün yamacında iki büyük alanda toprak alımı, birkaç büyük kaçak kazı çukuru, barut üretimi için birkaç havuz, batıda özellikle bir sulama kanalı, bir asfalt yol ve modern bir mezarlıktan oluşmaktadır. Çok sayıda prehistorik çanak çömleğin yanı sıra birkaç insan yüzü andiron da dahil olmak üzere birçok küçük buluntu tespit edilmiştir. Malzemeler, GKÇ, ETÇ I, ETÇ II, ETÇ III, Erken / Geç Demir Çağı, Hellenistik, Orta Çağı dönemlerine aittir.

Höyüğün kuzeybatı tarafındaki büyük toprak alımı alanında, en az 2 m kalınlığında, yanmış kerpiç duvarların yanı sıra ETÇ'ye ait çanak çömlek ve bir yangın tabakası görülmektedir. Kesitten üç karbon örneği alınmıştır.

Tarihendirilebilen malzemeler: GKÇ, ETÇ I, ETÇ II, ETÇ III, Erken/Geç Demir Çağı, Hellenistik, Orta Çağı.

KRASP 18/80: Musluk Höyük (Türkmenkarahöyük Southwest)

Tarih: 23 Haziran 2018

Köy: Türkmenkarahöyük

Konumu: Türkmenkarahöyük köyü yakınlarında ve ana höyüğün 1.4 km kuzeybatısındadır.

Tescil durumu: Tescilsiz.

Buluntu Yeri tipi: Yerleşme (höyük)

Tahribat: Tarımsal faaliyetler

Tahribat derecesi: Orta

Buluntu Yeri Tanımı: Yerleşme, 100-150 m çapında ve 2m yüksekliğindedir; tarımsal faaliyetler nedeniyle düzleştirilmiş küçük bir höyüktür. Burada Erken Kalkolitik Dönem'e tarihlendirilen malzeme tespit edilmiştir.

Tarihlendirilebilen malzemeler: EKÇ.

KRASP 18/81: Kesikler Höyük

Tarih: 23 Haziran 2018

Köy: İsmil

Konumu: İsmil'in 9.4 km güneybatısında ve Türkmenkarahöyük'ün 6 km kuzeybatısındadır.

Tescil durumu: Tescilli

Buluntu Yeri tipi: Yerleşme (höyük)

Tahribat: Tarımsal faaliyetler

Tahribat derecesi: Orta

Buluntu Yeri Tanımı: Yerleşme, küçük (200x100m, 2m yüksekliğinde) çift konili bir höyüktür.

Tarihendirilebilen malzemeler: Geç Demir Çağı, Hellenistik.

KRASP 18/82: Türkmenkarahöyük II

Tarih: 25 Haziran 2018

Köy: Türkmenkarahöyük

Konumu: Türkmenkarahöyük köyünün eteklerinde; bu alan ana höyüğün yaklaşık 500 m güneydoğusundadır.

Tescil durumu: Tescilli

Buluntu Yeri tipi: Yerleşme (höyük), mezarlık (Orta Çağı)

Tahribat: Toprak alımı, kaçak kazı çukurları

Tahribat derecesi: Çok yoğun

Buluntu Yeri Tanımı: Türkmenkarahöyüğün güneydoğu eteklerinde küçük (100m çapında, 3m yüksekliğinde) bir höyüktür. İş makinalarıyla alınan toprak nedeni ile büyük oranda tahrip edilmiştir. oluşan tahribatın kesitinde bir Ortaçağ (?) gömüsü görülmektedir.

Tarihlendirilebilen malzemeler: GTÇ, Demir Çağı, Orta Çağı

KRASP 18/83: Türkmenkarahöyük III

Tarih: 25 Haziran 2018

Köy: Türkmenkarahöyük

Konumu: Türkmenkarahöyük köyünün eteklerinde; ana höyüğün 550 m güneydoğusunda ve Türkmenkarahöyük II'nin 50-100 m güneyinde.

Tescil durumu: Tescilsiz

Buluntu Yeri tipi: Yerleşme (höyük)

Tahribat: Modern mezarlık

Tahribat derecesi: Orta

Buluntu Yeri Tanımı: Türkmenkarahöyük II'nin hemen güneyinde, günümüzde modern bir mezarlık olarak kullanılan küçük bir höyüktür (100m çapında, 2m yüksekliğ).

Tarihlendirilebilen malzemeler: Demir Çağı, Hellenistik/Roma, Osmanlı

KRASP 18/84: Türkmenkarahöyük IV

Tarih: 25 Haziran 2018

Köy: Türkmenkarahöyük

Konumu: Türkmenkarahöyük köyünün eteklerinde; ana höyüğün yaklaşık 500 m doğu-kuzeydoğusunda.

Tescil durumu: tescilli

Buluntu Yeri tipi: yerleşme (höyük), tumulus (?)

Tahribat: Tarım faaliyetleri, kaçak kazı çukurları

Tahribat derecesi: Çok yoğun

Buluntu Yeri Tanımı: Bu yerleşim, Türkmenkarahöyük ana höyüğünün 500 doğusunda yer alan küçük (150x200m büyüklüğünde, 2m yüksekliğinde) boyutlu bir höyüktür. Ayrıca höyüğün üzerinde küçük bir yağmalanmış tümülüs yer almaktadır.

Tarihlendirilebilen malzemeler: GTÇ ve Demir Çağı seramiği, Hellenistik/Roma Dönemi mimari kalıntıları

KRASP 18/85: Türkmenkarahöyük V

Tarih: 25 Haziran 2018

Köy: Türkmenkarahöyük

Konumu: Türkmenkarahöyük köyünün eteklerinde; ana höyüğün yaklaşık 500 m kuzey-kuzeydoğusundadır.

Tescil durumu: Tescilsiz

Buluntu Yeri tipi: Yerleşme (höyük)

Tahribat: Tarımsal faaliyetler, kaçak kazı çukurları

Tahribat derecesi: Orta

Buluntu Yeri Tanımı: Bu yerleşim, Türkmenkarahöyük ana yerleşmesinin 500 kuzeyinde, 400x200m ve 2-3m yüksekliğindeki bir höyüktür.

Tarihendirilebilen malzemeler: GTÇ, Erken Demir Çağı

KRASP 18/86: Türkmenkarahöyük VI

Tarih: 25 Haziran 2018

Köy: Türkmenkarahöyük

Konumu: Türkmenkarahöyük köyünün eteklerinde; ana höyüğün yaklaşık 100 m kuzeyindedir.

Tescil durumu: Tescilsiz

Buluntu Yeri tipi: Yerleşme (höyük)

Tahribat: Kaçak kazı çukurları

Tahribat derecesi: Orta

Buluntu Yeri Tanımı: Bu yerleşim, Türkmenkarahöyük ana yerleşmesinin 100 kuzeyinde, 100x150m ve 2m yüksekliğinde bir höyüktür.

Tarihendirilebilen malzemeler: OTÇ, GTÇ, Erken Demir Çağı

KRASP 17/34 Emirler Höyük

Tarih: 25 Haziran 2018

Köy: İsmil

Konumu: İsmil'in merkezinin 4,5 km güneyinde, İsmil ve Türkmenkarahöyük arasındaki anayol bağlantısında yer almaktadır.

Tescil Durumu: Tescilli

Buluntu Yeri Tipi: Yerleşim (Höyük)

Tahribat: Kaçak kazı çukurları, tarımsal faaliyetler

Tahribatın Derecesi: Orta

Buluntu Yeri Tanımı: Yerleşme, 9-10 m yüksekliğinde, 280x250 m ölçülerinde bir höyüktür. Yerleşim, kaçak kazı çukurları ve yamaçlarda gerçekleştirilen tarımsal faaliyetler nedeniyle tahrip olmuştur. Tarımsal faaliyetler, yamaçları düzleştirerek höyüğün orijinal boyutunun ve şeklinin değişmesine neden olmuştur. Malzemelerin

çoğunluğu, Erken Tunç Çağı I ve II'ye tarihlenmektedir. Söz konusu Erken Tunç Çağı malzemesi tüm yüzey boyunca görülen küllü tabaka ile ilişkili görülmektedir. Yüzeyde birkaç noktada yanmış kerpiç yapılar görülürken, bir kaçak kazı çukuru ve modern bir kuyunun 20-30 cm altında bir yangın tabakası görülmektedir. Yerleşimde görülen yangın tabakasını tarihlemek amacı ile kaçak kazı çukurundan bir radyokarbon örneği alınmıştır. **Tarihlendirilebilen malzemeler:** Çoğunluğu Erken Tunç Çağı'na, bir kısmı Geç Kalkolitik'e tarihlidir.

KRASP 17/15: Kane Kalesi

Tarih: 26-30 Haziran 2018

Köy: Beşağıl

Konumu: Beşağıl Köyü'nün etrafında kurulduğu tepede yer almaktadır.

Tescil Durumu: Tescilsiz

Buluntu Yeri Tipi: Kale (doruk)

Tahribat: kaçak kazı çukurları

Tahribatın Derecesi: Orta

Buluntu Yeri Tanımı: Kale 60 m kadar bir çapa sahip, ova seviyesinden 150 m kadar yükseklikte bulunan bir volkanik oluşumun üzerinde yer almaktadır ve etrafındaki vadiye en az 25-30 km boyunca hükmetmektedir. Dr. Kıvanç Başak, sur duvarları ve yamaçlardaki yapıların planını çıkarmak için dört gün boyunca (26-30 Haziran 2018) kalede çalışmalar gerçekleştirmiştir. Bu sırada ekibin geri kalanı ise bölgeyi yoğun bir şekilde incelemiştir. Söz konusu incelemelerde kalenin ilk olarak OTÇ'de inşa edildiği ve MÖ 2. binyılın sonlarına kadar (GTÇ) kullanılmaya devam edildiği tespit edilmiştir. MÖ 1. binyılın ortalarında ise kalenin yeniden inşa edildiği gözlemlenmiştir. Kalenin savunma duvarları çökmüştür; bununla beraber savunma duvarının, birkaç noktada yerel olmayan, kabaca yontulmuş taşlardan oluştuğu ve taşların toplamda yaklaşık 1,3 m genişlikte dört sıra halinde yerleştirildikleri tespit edilebilmiştir. Kale üzerinde yer alan burçlar ve/veya kuleler ise tespit edilememiştir. İnşa daha geç bir döneme (Demir Çağı, Helenistik?) ait gibi görünmektedir. Güney yamaçta, aralarında az bir mesafe bulunan en az iki farklı savunma duvarı safhası tespit edilebilmektedir. Kalenin girişi olasılıkla doğu tarafta konumlandırılmıştı. Doğu yamaçta, küçük bir alan üzerinde birkaç taş bina tespit

edilebilmiştir ve (teras?) duvarlar(1) güney yamaçta da takip edilebilmektedir. Kalenin en tepesinde volkanik kayaya oyulmuş bir sarnıç görülmektedir.

Tarihlendirilebilen mazlemeler: Geç ETÇ (?), OTÇ, GTÇ, Demir Çağı, Helenistik.

KRASP 17/16: Beşagıl Ören Mevkii

Tarih: 26 Haziran 2018

Köy: Beşagıl

Konumu: Kane Kalesi'nin (S015) yaklaşık 1 km batısında, köy yolunun batısında yer almaktadır.

Tescil Durumu: Tescilsiz

Buluntu Yeri Tipi: Yerleşim (düz)

Tahribat: Defineci çukurları

Tahribatın Derecesi: Orta

Buluntu Yeri Tanımı: Eski Beşagıl Köyü, Kane Kalesi'nin 1 km batısında, bir tepe üzerinde yer almaktadır ve yaklaşık olarak 300x200 m ebadındadır. Burada yer alan eski bir mezarlık (Selçuklu / Erken Osmanlı), bir kısmı Bizans kilisesinden sütunları yeniden kullanan çok sayıda dikey mezar taşı ile ayırt edilebilmektedir. Köyün içinde, mezarlık ve camide bulunan diğer devşirme taşlar (spolien), Orta Çağ'ın yanı sıra Helenistik, Roma, Geç Roma yerleşiminin varlığına işaret eder.

Tarihlendirilebilen mazlemeler: Helenistik, Roma, Geç Roma, Orta Çağ (malzeme toplanmadı)

KRASP 18/87: Beşagıl

Tarih: 26 Haziran 2018

Köy: Beşagıl

Konumu: Kane Kalesi'nin (17/15) 500m kuzeybatısında ve Beşagıl köyünün 400m güneydoğusunda yer almaktadır.

Tescil durumu: tescilsiz

Buluntu Yeri tipi: Yerleşme (etek)

Tahribat: yok

Tahribat derecesi: -

Buluntu Yeri Tarifi: Buluntu yeri, Kane Kalesi'ni (no. 17/15) barındıran volkanik bir formasyonun kuzey yamaçlarında yer almaktadır. Yaklaşık 200x150 m alanda Akeramik Neolitik Dönem'e tarihlendirilen çok sayıda yontmataş buluntular saptanmıştır. Söz konusu buluntuların % 95'ini ise obsidiyen oluşturmaktadır. Buluntuların bu şekilde dağılık olarak ele geçirilmesi, buranın avlanma (mızrak uçları, ok başları, mikrolitler) ve hayvan postlarını (kazıyıcılar) işlemek için kullanılan geçici bir kamp yeri olma olasılığına işaret eder.

400x150 metrelik bir alana yayılan ETÇ III, OTÇ, GTÇ / Erken Demir Çağı malzemelerinin, muhtemelen bir teras sistemi ile ilişkilendirilmesi ile burada çok daha geç bir yerleşmenin de var olduğuna işaret eder.

Tarihlendirilebilen mazlemeler: Akeramik Neolitik, ETÇ III, OTÇ, GTÇ/Erken Demir Çağı.

KRASP 18/88: Kemçik Höyük

Tarih: 27 Haziran 2018

Köy: Ağsaklı

Konumu: Ana yolun batı tarafında Ağsaklı Köyü'nün 1.6 km kuzeybatısında yer almaktadır.

Tescil durumu: tescilsiz

Buluntu Yeri tipi: yerleşme (höyük)

Tahribat: Defineci çukurları, tarımsal faaliyetler

Tahribat derecesi: Orta

Buluntu Yeri Tarifi: Yerleşme, tek konili bir höyüktür, yak. 3-4m yüksekliğinde, 250x150m boyutlarındadır. Çevresindeki tarımsal alanlar ve birkaç defineci çukuru tarafından tahrip olmuştur. Seramik buluntular çok fakirdir ve marjinal bir yerleşme ortaya ortaya koymaktadır.

Tarihlenebilen mazlemeleri: Geç Demir Çağı, Hellenistik, Orta Çağ.

KRASP 18/89: Ağsaklı Ören Yeri

Tarih: 27 Haziran 2018

Köy: Ağsaklı

Konumu: Ana yolun dođu tarafındaki Ađsaklı Ky'nn 4.1 km kuzeybatısındadır.

Tescil durumu: tescilsiz

Buluntu Yeri tipi: yerleřme (dz), necropolis (Orta ađı)

Tahribat: yađma ukurları

Tahribat derecesi: Orta

Buluntu Yeri Tanımı: buluntu yeri, Osmanlı dnemine tarihlenen bir mezarlıktır. Birka mezar zerinde, bir Bizans kilisesinden birka devřirme tař tekrar kullanılmıřtır. Birka defineci ukurutarafından tahrip edilmiřtir.

Tarihlendirilebilen mazlemeler: Bizans stunları, Orta ađ/Osmanlı mezarlık.

KRASP 18/90: Yađlıbayat Dođu

Tarih: 27 Haziran 2018

Ky: Yađlıbayat

Konumu: evredeki tepelerde, Yađlıbayat kynn 700 m dođusunda yer almaktadır.

Tescil durumu: tescilsiz

Buluntu Yeri tipi: yerleřme (dz)

Tahribat: Defineci ukurları

Tahribat derecesi: Orta

Buluntu Yeri Tanımı: Yerleřme, Savatra Hyk'n (17/18) dođusunda bir tepenin stnde yer almaktadır. Birka anak mlek, Hellenistik ve muhtemelen Roma dnemlerinde bir iskanı gstermektedir.

Tarihlendirilebilen mazlemeler: Hellenistik, Roma (?)

KRASP 18/91: Yıđılı akıl Tmls

Tarih: 28 Haziran 2018

Ky: İsmil

Konumu: Beřađlı'lı Dolluk Yayları ve tepenin zerinde birbirine bađlayan dar dođu-batı vadisinin kuzeyinde, Kane Kalesi'nin (17/15) 8,5 km batısında yer almaktadır.

Tescil durumu: tescilli

Buluntu Yeri tipi: nekropol (tmls)

Tahribat: Defineci ukurları

Tahribat derecesi: ok yođun

Buluntu Yeri Tarifi: Buluntu yeri, çapı 20m ve yüksekliği 3m olan büyük bir tümülüstür. Tümülüs, defineciler tarafından ciddi şekilde zarar görmüştür. Defineci çukurları orijinal yapının çoğunu ortaya çıkarmaz; ancak, daha büyük taşlar tümülüsün çekirdeğini oluşturur, daha küçük çakıllar ise onu kapsar. Bir odanın varlığı için herhangi bir kanıt yoktur. Tümülüs içerisinde yalnızca küçük çanak çömlek parçaları bulunmuştur, dolayısıyla kesin bir tarih belirlenemez.

Tarihlendirilebilen mazlemeler: yok

KRASP 18/92: Büyükdemet Tepe Tümülüsleri

Tarih: 28 Haziran 2018

Köy: Beşağıl

Konumu: Bozdağlar'da küçük bir doğu-batı vadisinin güney tarafında Beşağıl köyünün 5.5 km batısında yer almaktadır.

Tescil durumu: tescilsiz

Buluntu Yeri tipi: nekropol (tümülüs)

Tahribat: yok

Tahribat derecesi: -

Buluntu Yeri Tarifi: Buluntu yeri, küçük bir vadinin güney tarafında, 400m'lik bir alan üzerinde yedi küçük taş tümülüsünden oluşmaktadır. Onlarla ilişkili hiçbir malzeme bulunmamakla birlikte, 18/93 no'lu alan bazı Hellenistik / Roma çanak çömlek parçaları vermiş ve bu yapılar için geçici bir tarih vermiştir.

Tarihlendirilebilen mazlemeler: malzeme yok

KRASP 18/93: Kara Tepe Tümülüsleri

Tarih: 28 Haziran 2018

Köy: Beşağıl

Konumu: Bozdağlar'da küçük bir doğu-batı vadisinin kuzey tarafında Beşağıl köyünün 3.7 km batısında yer almaktadır.

Tescil durumu: tescilsiz

Buluntu Yeri tipi: nekropol (tümülüs)

Tahribat: Defineci çukurları

Tahribat derecesi: Çok yoğun

Buluntu Yeri Tarifi: Buluntu yeri, küçük bir vadi kuzey ve güney tarafında, 600m'lik bir alan üzerinde üç küçük taş tümülüsünden oluşmaktadır. Tümülüslerden biri yağmalanmış ve yıkımla ilişkili malzemeler Helenistik / Roma Dönemi'ne tarihlenmektedir.

Tarihlendirilebilen mazlemeler: malzeme yok

KRASP 18/94: Küllü Höyük

Tarih: 30 Haziran 2018

Köy: Yarma

Konumu: Yarma köyünün 3.6 km kuzey-kuzeybatı ve büyük bir sulama kanalının 1,1 km doğusunda yer almaktadır.

Tescil durumu: tescilli

Buluntu Yeri tipi: yerleşme (höyük)

Tahribat: sulama kanalı

Tahribat derecesi: Orta

Buluntu Yeri Tarifi: Yerleşme, doğu ve güney taraflarında sulama kanalı ile kesilmiş, tek konili bir höyük yak. 2m yüksekliğinde ve 100 m çapındadır.

Tarihlendirilebilen mazlemeler: GTÇ/Erken Demir Çağı, Demir Çağı.

KRASP 18/95: Tilki Tömeği Höyük

Tarih: 30 Haziran 2018

Köy: Ovakavağı

Konumu: Hayıroğlu köyünün 4.2 km doğusunda ve Ovakavağı köyünün 5.5km kuzey-kuzeybatısında yer almaktadır.

Tescil durumu: tescilli

Buluntu Yeri tipi: yerleşme (höyük)

Tahribat: Defineci çukurları, tarımsal faaliyetler

Tahribat derecesi: Çok yoğun

Buluntu Yeri Tarifi: Yerleşim, her tarafında tarımsal faaliyetler nedeniyle büyük ölçüde erozyona uğrayan, tek konili 3-4m yüksekliğinde ve 250m çapında bir höyüktür.

Tarihlendirilebilen mazlemeler: Demir Çağı, Hellenistik, Roma (?)

KRASP 18/96: Köseli Höyüğü

Tarih: 30 Haziran 2018

Köy: Ovakavağı

Konumu: İsmil'in 6.2 km batı-kuzeybatısında, büyük bir sulama kanalının batı tarafında yer almaktadır.

Tescil durumu: tescilli

Buluntu Yeri tipi: yerleşme (höyük)

Tahribat: Defineci çukurları, tarımsal faaliyetler, sulama kanalı.

Tahribat derecesi: Çok yoğun

Buluntu Yeri Tanımı: Yerleşim, 3-4m yüksekliğinde ve 200x150 m boyutlarında tek konili bir höyüktür; doğu, güney ve kuzeydeki sulama kanallarıyla kesilir. İnsan kalıntılarının, höyüğün yüzeyinde Orta Çağ mezarlığının varlığına işaret etmektedir. Malzemeler, sadece GKÇ, İTÇ I-II'dir.

Tarihlendirilebilen mazlemeler: GKÇ/ETÇ I, ETÇ I-II.

KRASP 18/97: Kekrekaşı Höyük

Tarih: 3 Temmuz 2018

Köy: İsmil

Konumu: İsmil'in merkezinin 7 km kuzey-kuzeybatısında, büyük bir sulama kanalının hemen batısında yer almaktadır.

Tescil durumu: tescilli

Buluntu Yeri tipi: yerleşme (höyük)

Tahribat: sulama kanalı, tarımsal faaliyetler

Tahribat derecesi: Çok yoğun

Buluntu Yeri Tanımı: Doğu tarafında büyük bir sulama kanalı ile kesilmiş, tek konili, 3 m yüksekliğinde ve 200 m çapında bir höyüktür.

Tarihlendirilebilen mazlemeler: Demir Çağı, Hellenistik, Selçuk.

KRASP 18/98: Acıkuyu Höyük

Tarih: 3 Temmuz 2018

Köy: İsmil

Konumu: İsmil'in 7.1 km doğusunda ve Konya-Adana karayolunun 1 km güneyinde yer almaktadır.

Tescil durumu: tescilsiz

Buluntu Yeri tipi: yerleşme (höyük)

Tahribat: tarımsal faaliyetler

Tahribat derecesi: az

Buluntu Yeri Tanımı: Yerleşim, 3-4 metre yüksekliğe ve 500x350 m çapa sahip, çok konili bir höyüktür.

Tarhlandırılabilen mazlemelei: Demir Çağı, Orta Çağı.